

**MANUAL**

# EFD-REINF

---

[WWW.NEWNORTE.COM.BR](http://WWW.NEWNORTE.COM.BR)

## EFD Reinf

A Escrituração Fiscal Digital de Retenções e Outras Informações Fiscais EFD-Reinf é um dos módulos do Sistema Público de Escrituração Digital - SPED, a ser utilizado pelas pessoas jurídicas e físicas, em complemento ao Sistema de Escrituração Digital das Obrigações Fiscais, Previdenciárias e Trabalhistas – eSocial.

Tem por objeto a escrituração de rendimentos pagos e retenções de Imposto de Renda, Contribuição Social do contribuinte exceto aquelas relacionadas ao trabalho e informações sobre a receita bruta para a apuração das contribuições previdenciárias substituídas. Substituirá, portanto, o módulo da EFD-Contribuições que apura a Contribuição Previdenciária sobre a Receita Bruta (CPRB).

A EFD-Reinf junto ao eSocial, após o início de sua obrigatoriedade, abre espaço para substituição de informações solicitadas em outras obrigações acessórias, tais como a GFIP, a DIRF e também obrigações acessórias instituídas por outros órgãos de governo como a RAIS e o CAGED.

Esta escrituração está modularizada por eventos de informações, contemplando a possibilidade de múltiplas transmissões em períodos distintos, de acordo com a obrigatoriedade legal.

Dentre as informações prestadas através da EFD-Reinf, destacam-se aquelas associadas:

- aos serviços tomados/prestados mediante cessão de mão de obra ou empreitada;
- às retenções na fonte (IR, CSLL, COFINS, PIS/PASEP) incidentes sobre os pagamentos diversos efetuados a pessoas físicas e jurídicas;
- aos recursos recebidos por / repassados para associação desportiva que mantenha equipe de futebol profissional;
- à comercialização da produção e à apuração da contribuição previdenciária substituída pelas agroindústrias e demais produtores rurais pessoa jurídica;
- às empresas que se sujeitam à CPRB (cf. Lei 12.546/2011);
- às entidades promotoras de evento que envolva associação desportiva que mantenha clube de futebol profissional.

Fonte: <http://sped.rfb.gov.br/pagina/show/1494>

### 1) Opção no sistema – Fiscal

**Alertamos que as Empresas em ambiente de PRODUÇÃO DO ESOCIAL em nenhuma hipótese poderão ter suas configurações alteradas para outro Ambiente, por isso caso necessite realizar Testes no EFD-Reinf e/ou eSocial, utilize Empresas da base de dados que não se encontram em Produção Real.**

## Cadastro Inicial R – 1000

Menu: Impostos/Federais/EFD-Reinf/Informações do contribuinte

**DATA:** Neste campo é necessário definir a data do início da obrigatoriedade do EFD-Reinf.

**IDENTIFICAÇÃO DO AMBIENTE:** 1 - Produção: Ambiente destinado para processamento e apuração das informações da empresa, com efeitos jurídicos. 2 – Produção restrita - Dados reais: Ambiente de testes utilizando dados reais que serão validados. 7 – Testes eSocial: esta opção só será utilizada para testes internos do Questor. Por favor não utilizar a mesma.

**PROCESSA MATRIZ:** campo exclusivo para o E-social.

**CLASSIFICAÇÃO TRIBUTÁRIA:** classificação da empresa de acordo com suas atividades.

**INDICATIVO DE COOPERATIVA:** campo exclusivo para o E-social.

**INDICATIVO DE CONSTRUTORA:** campo exclusivo para o E-social.

Os campos Contador e Sócio, o preenchimento de um dos dois campos é obrigatório, fica a critério de escolha do cliente. Se optar por preencher o campo Contador, o campo Sócio será desativado. Porém se optar pelo preenchimento do campo Sócio o campo Contador será desativado.

**INDICATIVO DE ACORDO INTERNACIONAL PARA ISENÇÃO DE MULTA:** Informações exclusivas

de organismos internacionais e outras instituições extraterritoriais. Indicativo da existência de acordo internacional para isenção de multa Com Acordo ou Sem Acordo. (Só pode existir acordo se a classificação tributária do contribuinte for igual a 60 - Missão Diplomática ou Repartição Consular de carreira estrangeira).

**INDICATIVO DA OBRIGATORIEDADE DA ECD:** Indicativo da obrigatoriedade do contribuinte em fazer a sua escrituração contábil na ECD.

**DESONERAÇÃO FOLHA:** Informar neste campo se a empresa se enquadra na Desoneração da Folha: 0 - Não Aplicável; 1 - Empresa enquadrada nos art. 7º a 9º da Lei 12.546/2011 Pode ser igual a 1 - Empresa enquadrada nos art. 7º a 9º da Lei 12.546/2011.

**ENTE PÚBLICO POSSUI REGIME PRÓPRIO DE PREVIDÊNCIA SOCIAL:** Informar se o ente público possui Regime Próprio de Previdência Social – RPPS.

**ENTIDADE EDUCATIVA SEM FINS LUCRATIVOS:** Indicativo de entidade educativa sem fins lucrativos que tenha por objetivo a assistência ao adolescente e à educação profissional (art. 430, inciso II, CLT): Não - Não é entidade educativa sem fins lucrativos; Sim - É entidade educativa sem fins lucrativos.

**EMPRESA DE TRABALHO TEMPORÁRIO:** campo exclusivo para o E-social

**NÚMERO DO REGISTRO DA EMPRESA DE TRABALHO TEMPORÁRIO NO MTE:** campo exclusivo para o E-social

**ÓRGÃO PÚBLICO É O ENTE FEDERATIVO RESPONSÁVEL – EFR:** Informar se o Órgão Público é o Ente Federativo Responsável - EFR ou se é uma unidade administrativa autônoma vinculada a um EFR: Sim - É EFR; Não - Não é EFR; Obs: Este campo habilita somente se a Classificação Tributária estiver com opção 85.

**CNPJ DO ENTE FEDERATIVO RESPONSÁVEL:** Informar o CNPJ do Ente Federativo Responsável – EFR Obs: Este campo habilita somente se a Classificação Tributária estiver com opção 85.

**PASTA DE GERAÇÃO DOS ARQUIVOS:** Diretório para armazenarmos os arquivos gerados pelo EFD-Reinf.

**UTILIZAR OUTORGA:** Sim/ Não – para quando a empresa utilizar um certificado por procuração.

**CERTIFICADO:** Neste campo deverá ser selecionado o certificado digital ICP que será utilizado para o envio dos arquivos do EFD-Reinf.

Certificado digital A1: O mesmo deve estar instalado na máquina que será responsável pelos envios. Certificado digital A3: O mesmo deve estar plugado na máquina que será responsável pelos

envios.

Importante: No ambiente de Produção Restrita (ambiente teste), não serão aceitos certificados digitais com procuração, apenas da própria empresa.

**VENCIMENTO:** Informar a data de vencimento do certificado digital selecionado acima.

## 2) Gerenciador de Empresas

### Indicativo da situação da pessoa jurídica

Acessar o cadastro da empresa em: cadastros/Empresas, selecionar a empresa desejada e ir na aba Acompanhamento Empresa Estabelecimento/Situação Empresa Matriz/Filiais, informando a data, tipo de evento e motivo.

| Filial | Razão Social        | Data Evento | Tipo Evento | Motivo | Anotações Diversas |
|--------|---------------------|-------------|-------------|--------|--------------------|
| *      | 1 Lucro Real Regime | 01/01/2018  | Outras      |        |                    |

### R-1070 - Tabela de Processos Administrativos/Judiciais

Menu: Impostos/Federais/ EFD-Reinf/Processos Judiciais/Administrativos

|  |                        |
|--|------------------------|
| Processo Judicial/Administrativo                       | 1                      |
| Data Alteração   | 09/07/2014             |
| Descrição  | Teste                  |
| Tipo do Processo                                       | Judicial               |
| Número do Processo                                     | 50031659820134047102   |
| Data Inicial Validade                                  | 09/07/2014             |
| Data Final Validade                                    |                        |
| Autoria  | Próprio Contribuinte   |
| Indicativo da Matéria do Processo ou Agravado Judicial | 1 - Tributária         |
| UF da Vara   | RS - Rio Grande do Sul |
| Município da Vara                                      | 326 - Porto Alegre     |
| Identificação da Vara                                  | 1                      |
| Endereço do Arquivo do Processo                        |                        |
| Observação   |                        |
| Resumo do Processo                                     |                        |

| Indicativo de suspensão da exigibilidade | Data da Decis: Depósito do Montante Integral |
|--|--|
| 01 - Liminar em Mandado de Segurança     | 01/10/2017 Sim                               |

**PROCESSO JUDICIAL/ADMINISTRATIVO:** Informar número sequencialmente, por empresa. Esse número que identificará o processo. Nesta tabela serão cadastrados todos os processos que a empresa possuir.

**DESCRIÇÃO:** Informar uma descrição para o processo, apenas para simples identificação.

**TIPO DE PROCESSO:** Preencher com o código correspondente ao tipo de processo.

**NÚMERO DO PROCESSO:** O usuário deverá preencher neste campo as informações do número do processo.

**DATA INICIAL VALIDADE:** Preencher com o mês e ano de início da validade das informações prestadas no evento, no formato AAAA-MM. Validação: Deve ser uma data válida, igual ou posterior à data inicial de implantação da EFD-Reinf, no formato AAAA-MM

**DATA FINAL VALIDADE:** Informar a data final de validade das informações do processo que serão prestadas nos registros correspondentes. Validação: Se informado deve estar no formato AAAA-MM e ser um período igual ou posterior a data inicial da validade.

**AUTORIA:** Informar neste campo se o próprio contribuinte é o autor da ação (Próprio Contribuinte) ou caso outra entidade (Outra Entidade) seja a autora da ação que gerou o processo judicial/administrativo. Opções disponíveis: Próprio Contribuinte Outra Entidade.

**INDICATIVO DA MATÉRIA DO PROCESSO OU ALVARÁ JUDICIAL:** Informar o indicativo da matéria do processo ou alvará judicial conforme as opções. Neste campo para o EFD-Reinf a única opção válida é o Indicativo 1 – Tributária.

**UF DA VARA:** Informar a UF da Seção Judiciária do processo. Deve ser uma Sigla de UF válida. Importante lembrar que este campo somente não será habilitado se o campo Tipo de Processo estiver preenchido como Administrativo.

**MUNICÍPIO DA VARA:** Informar o município da vara.

**IDENTIFICAÇÃO DA VARA:** Informar uma vara válida de acordo com o município.

**ENDEREÇO DO ARQUIVO DO PROCESSO:** Informar o endereço de onde está salvo o arquivo do Processo, para facilitar a localização do arquivo. Campo de preenchimento não obrigatório.

**RESUMO DO PROCESSO:** Informar um resumo do Processo, para detalhar as informações atreladas ao processo em questão. Campo de preenchimento não obrigatório.

**INDICATIVO DE SUSPENSÃO:** Informar número sequencialmente, para identificar o indicativo de suspensão.

**INDICATIVO DE SUSPENSÃO DA EXIGIBILIDADE:** Informe o indicativo de suspensão da exigibilidade. Indicativo de suspensão da exigibilidade: 01 - Liminar em Mandado de Segurança; 04 - Antecipação de Tutela;  
05 - Liminar em Medida Cautelar;  
08 - Sentença em Mandado de Segurança Favorável ao Contribuinte;  
09 - Sentença em Ação Ordinária Favorável ao Contribuinte e Confirmada pelo TRF;  
10 - Acórdão do TRF Favorável ao Contribuinte;  
11 - Acórdão do STJ em Recurso Especial Favorável ao Contribuinte;  
12 - Acórdão do STF em Recurso Extraordinário Favorável ao Contribuinte; 13 - Sentença 1ª instância não transitada em julgado com efeito suspensivo; 90 - Decisão Definitiva a favor do contribuinte;  
92 - Sem suspensão da exigibilidade.

**DATA DA DECISÃO:** Informar a data da decisão do indicativo de suspensão da exigibilidade.

**DEPÓSITO DO MONTANTE INTEGRAL:** Informar se houve depósito do montante integral.

## Área de Trabalho – Gerar Eventos Iniciais

**Menu:** Impostos/Federais/EFD-Reinf/Área de Trabalho

Nesta tela o sistema disponibiliza todas as movimentações a serem realizadas desde a geração dos eventos até o processamento dos lotes.

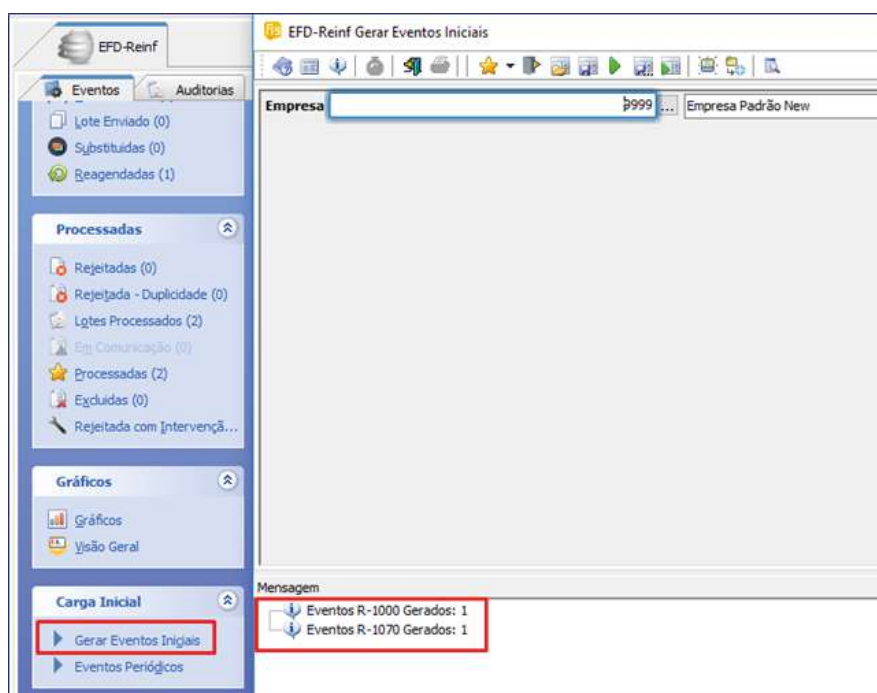

# EFD-REINF

## Consulta das transações processadas

| Emp | Trans | Data     | Data     | Operação | Evento | Tipo  | IDEvento         | Data/Hora           | RFBDO              | Usuário Completo | Resposta oficial | Situação do Ev |
|-----|-------|----------|----------|----------|--------|-------|------------------|---------------------|--------------------|------------------|------------------|----------------|
| 025 | 323   | 01/01/18 | 04/20/18 | Inscas   | R-1000 | Sub D | 0110922490000001 | 24/04/2018 11:05:30 | 92-09-2000-2854-92 | 0 Administrador  | 201-Sucesso      | Processado     |
| 025 | 328   | 01/01/18 | 04/20/18 | Inscas   | R-1070 | Sub D | 0110922490000001 | 24/04/2018 11:06:27 | 21-09-0170-1804-21 | 0 Administrador  | 201-Sucesso      | Processado     |

## R-2010 - Retenção Contribuição Previdenciária - Serviços Tomados

No lançamento de notas de entrada de serviço com retenção de INSS, o sistema irá habilitar uma nova tela para que o usuário faça o lançamento do retido e das informações da empresa que reteve. O cadastro das empresas prestadoras do serviço é o mesmo que era feito na folha, estando disponível também no fiscal em Impostos/federais/EFD-Reinf/Configuração outras empresas e Outras empresas. O preenchimento da tela é obrigatório para a geração do R-2010.

Observação: no campo Origem GPS deverá estar informado Tomador Serviço.

# EFD-REINF

## R-2020 - Retenção Contribuição Previdenciária - Serviços Prestados

No lançamento de notas de saída de serviço com retenção de INSS, o sistema irá habilitar uma nova tela para que o usuário faça o lançamento do retido e das informações da retenção vinculando o tomador do serviço desta nota. O preenchimento da tela é obrigatório para a geração do R-2020.

- Fiscal:** Fields for 'Fórmula', 'Sequência', 'Outra Empresa', 'Programa', and 'Origem GPS' (set to 'Normal').
- Informações Complementares:** Fields for 'Imposto GPS' and 'Compensar GPS' (set to 'Normal').
- Nota e Detalhamento dos Serviços:** Fields for 'Número', 'Série', 'Data de Emissão' (18/01/2018), and 'Número Lançamentos' (25).
- Informações Financeiras:** Fields for 'Valor Bruto', '% Redução Base', 'Vlr.Dedução de Base Ret. INSS', 'Vlr.Ret.Sub', 'Vlr.Ret.INSS', 'Adic.RAT Apos.', 'Valor RAT 15', and 'Adic.RAT Apos. Vak'.

## Área de Trabalho - Gerar Eventos Periódicos

- Sidebar:** Contains sections for 'Processadas', 'Gráficos', 'Carga Inicial', and 'Fechamento / Reab...'. The 'Gerar Eventos Periódicos' option is highlighted in the 'Carga Inicial' section.
- Main Area:** Fields for 'Empresa' (105), 'Competência' (01/2018), and 'Eventos' (a list of codes: R-2030, R-2035, R-2040, R-2050, R-2060). A dropdown menu for 'Gerar Transações' is open, showing options: 'Agenciadas', 'Agenciadas', and 'Sob Demanda'.

# EFD-REINF

Nesta tela, o usuário pode selecionar quais eventos periódicos deseja gerar e pode gerar as transações Agendadas (agenda e realiza o envio) ou Sob demanda – fica disponível em Transação sob demanda para ser conferido.

## Registros do evento R-2030 - Recursos Recebidos por Associação Desportiva

Para ser gerado este evento deverá acessar o menu: **Saídas/Notas emitidas-recebimento**, informando o campo Outra empresa (informação que deve estar cadastrada em impostos/federais/EFD-Reinf/Outras empresas).

**Tipo de recurso EFD-Reinf:** informar tipo de repasse conforme: 1 - Patrocínio; 2 - Licenciamento de marcas e símbolos; 3 - Publicidade; 4 - Propaganda; 5 - Transmissão de espetáculos. Valores Válidos: 1, 2, 3, 4, 5

As informações sobre a nota fiscal não são obrigatórias para este evento, mas os campos devem ser preenchidos. Deve-se informar o campo **Origem GPS** como Entidade Desportiva;

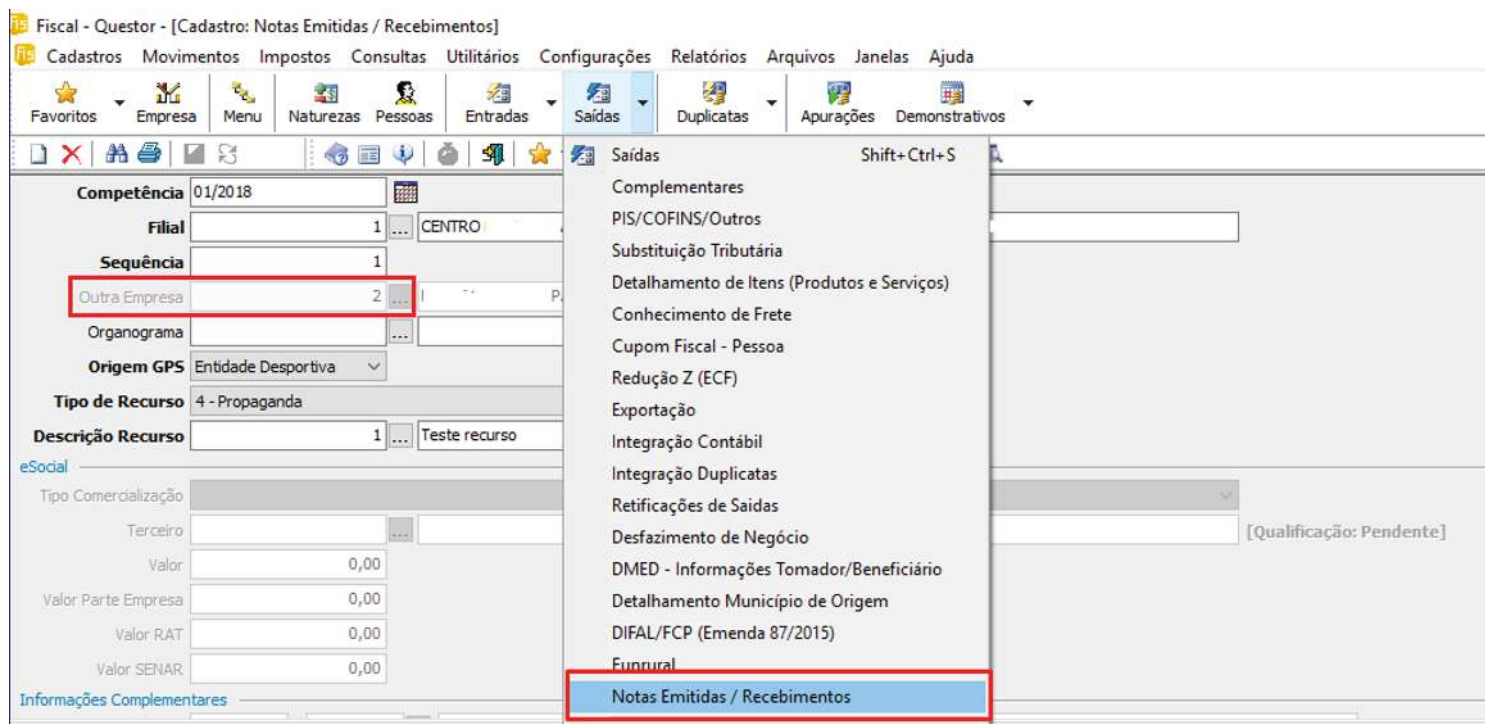

## R-2040 - Recursos Repassados para Associação Desportiva

Para as empresas que necessitam gerar este evento, deverá ser feito um lançamento em:

Entradas/Pagamentos de outras empresas, informando o campo Origem GPS como Entidade Desportiva;

# EFD-REINF

**Tipo de recurso EFD-Reinf:** informar tipo de repasse conforme: 1 - Patrocínio; 2 - Licenciamento de marcas e símbolos; 3 - Publicidade; 4 - Propaganda; 5 - Transmissão de espetáculos. Valores Válidos: 1, 2, 3, 4, 5

As informações sobre a nota fiscal não são obrigatórias para este evento, mas os campos devem ser preenchidos.

Fiscal - Questor - [Cadastro: Pagamentos de Outras Empresas]

Cadastros Movimentos Impostos Consultas Utilitários Configurações Relatórios Arquivos Janelas Ajuda

Favoritos Empresa Menu Naturezas Pessoas Entradas Saldos Duplicatas Apurações Demonstrativos

Local Contábil: 2 - 00 - Administrativas

Origem GPS: Entidade Desportiva

Informações Complementares

Tipo de Recurso (EFD-Reinf): 1 - Patrocínio

Descrição Recurso: 1 - Teste recurso

Tipo de Arrecadação: Patrocínio

Imposto GPS: 2,00 / 31 - Recal. S/Recorta Bruta Espectáculos Circos Circo e Comb. Patrocínio Normal

Imposto IRPJ: / /

Imposto IPI: / /

Imposto ICMS: / /

Imposto IPTU: / /

Imposto ITR: / /

Imposto ITBI: / /

Imposto ITISS: / /

Imposto ITCID: / /

Imposto ITCM: / /

Imposto ITCMD: / /

Imposto ITCMEX: / /

Imposto ITCMEXC: / /

Imposto ITCMEXD: / /

Imposto ITCMEXE: / /

Imposto ITCMEXF: / /

Imposto ITCMEXG: / /

Imposto ITCMEXH: / /

Imposto ITCMEXI: / /

Imposto ITCMEXJ: / /

Imposto ITCMEXK: / /

Imposto ITCMEXL: / /

Imposto ITCMEXM: / /

Imposto ITCMEXN: / /

Imposto ITCMEXO: / /

Imposto ITCMEXP: / /

Imposto ITCMEXQ: / /

Imposto ITCMEXR: / /

Imposto ITCMEXS: / /

Imposto ITCMEXT: / /

Imposto ITCMEXU: / /

Imposto ITCMEXV: / /

Imposto ITCMEXW: / /

Imposto ITCMEXX: / /

Imposto ITCMEXY: / /

Imposto ITCMEXZ: / /

Nota e Detachamento dos Serviços

Nota Fiscal: 100

Número: 1

Série: 100-1

Data de Emissão: 15/01/2018

Data de Pagamento: 15/01/2018

Número Lançamento: /

Paginando: Informe o número do lançamento fiscal de entrada

Pagamentos de Outras Empresas Serviços Processos Judiciais/Administrativos

Serviço: Não se Aplica

| Serviço       | Valor Bruto | % Redução Base | Vir. Dedução B. Base Ret. INSS | Vir. Ret. Sub. | Vir. Ret. INSS | Adic. RAT. Apor. Valor RAT. 15 | Adic. RAT. Apor. |
|---------------|-------------|----------------|--------------------------------|----------------|----------------|--------------------------------|------------------|
| Não se Aplica | 33.000,00   | Item 00        | 0,00                           | 33.000,00      | 0,00           | 0,00                           | 0,00             |

## R-2050 - Comercialização da Produção por Produtor Rural PJ/Agroindústria

Para gerar este evento a classificação tributária da empresa em impostos/federais/EFD-reinf/Configurações da empresa deverá ser 6 ou 7:

Fiscal - Questor - [Cadastro: eSocial - Configurações]

Cadastros Movimentos Impostos Consultas Utilitários Configurações Relatórios Arquivos Janelas Ajuda

Favoritos Empresa Menu Naturezas Pessoas Entradas Saldos Duplicatas Apurações Demonstrativos

Data: 01/01/2018

Identificação do Ambiente: 2 - Produção restrita - dados reais

Faseamento: Grupo 1

Processa Matriz: Sim

Classificação Tributária: 07 - Produtor Rural Pessoa Jurídica

Com a configuração desta forma a empresa/produtor deverá apresentar opção pelo Funrural em: Impostos/federais/Funrural/PJ/Agroindústria; Configuração das naturezas da receita em: impostos/federais/ Funrural/PJ/Agroindústria/configurar receita bruta, para gerar o Indicativo de comercialização. Com as notas lançadas e a apuração do Funrural realizada será possível gerar o R-2050.

## R-2060 - Contribuição Previdenciária sobre a Receita Bruta – CPRB

Evento em que são prestadas as informações pelas empresas sujeitas ao pagamento da Contribuição Previdenciária sobre a Receita Bruta (CPRB), instituída pela Medida Provisória nº 540, de 2011, posteriormente convertida na Lei nº 12.546, de 2011 e alterações.

Na configuração das informações do contribuinte deverá estar indicado no campo na desoneração da folha conforme figura abaixo, caso não esteja desta forma será reportado o seguinte erro: Para recepção do evento de Contribuição Previdenciária sobre a Receita Bruta, a {classTrib} do R-1000 deve ser igual a 99 (Pessoas Jurídicas em Geral) e {indDesoneracao} deve ser igual a 1.:

|   |  |
|---|--|
| <b>Data</b>   | 01/01/2018   |
| <b>Identificação do Ambiente</b>                                    | 2 - Produção restrita - dados reais                    |
| <b>Faseamento</b>   | Grupo 1  |
| <b>Processa Matriz</b>  | Sim  |
| <b>Classificação Tributária</b>                                     | 99 - Pessoas Jurídicas em Geral                        |
| <b>Indicativo de Cooperativa</b>                                    | Não é Cooperativa                                      |
| <b>Indicativo de Construtora</b>                                    | Não é Construtora                                      |
| <b>Contador</b>   |  |
| <b>Sócio</b>  | 1 ... Teste  |
| <b>Indicativo de Acordo Internacional para Isenção de Multa</b>     | Sem acordo   |
| <b>Indicativo da Obrigatoriedade da ECD</b>                         | Empresa Não Obrigada à ECD                             |
| <b>Desoneração Folha</b>  | Empresa enquadrada nos art. 7º a 9º da Lei 12.546/2011 |
| <b>Identificação da Tabela de Rubrica Utilizada na Empresa</b>      | 64   |
| <b>Número SIAFI - Sistema Integrado de Administração Financeira</b> |  |
| <b>Ente Público Possui Regime Próprio de Previdência Social</b>     | Não  |
| <b>Entidade Educativa sem Fins Lucrativos</b>                       | Não  |
| <b>Empresa de Trabalho Temporário</b>                               | Não  |
| <b>Número do Registro da Empresa de Trabalho Temporário no MTE</b>  |  |
| <b>Órgão Público é o Ente Federativo Responsável - EFR</b>          | Não é Órgão Público                                    |
| <b>CNPJ do Ente Federativo Responsável - EFR</b>                    | . . / -  |
| <b>Pasta de Geração dos Arquivos</b>                                | D:\basetestereinfyeinf                                 |
| <b>Utilizar Outorga</b>   | Não  |

Na geração do evento 2060 é realizada uma validação do código da atividade econômica, deve ser um código válido da tabela 9, pode ser consultado pelo link:

<http://sped.rfb.gov.br/estatico/28/416BA2DDE7BBF3D902ACAD414D15F153C8D9CE/Leiautes%20da%20EFD-Reinf%20v1.3.02%20-%20Anexo%20I%20-%20Tabelas.pdf>

## R-2098 - Reabertura dos Eventos Periódicos

Este evento é utilizado para reabrir movimento de um período já encerrado, possibilitando o envio de retificações ou novos eventos periódicos.

## R-9000 – Exclusão de Evento

Utilizado para tornar sem efeito os eventos, quando enviados indevidamente, seja como evento não periódico (R-3010), seja como um dos eventos periódicos (R-2010 a R-2070).

Os eventos podem ser excluídos na área de trabalho, conforme imagem abaixo, podendo ser consultados em Excluídas.

## R-2099 - Fechamento dos Eventos Periódicos

Para realizar o fechamento do período deve ser realizado o seguinte procedimento na área de trabalho, conforme demonstra na imagem abaixo:

# EFD-REINF

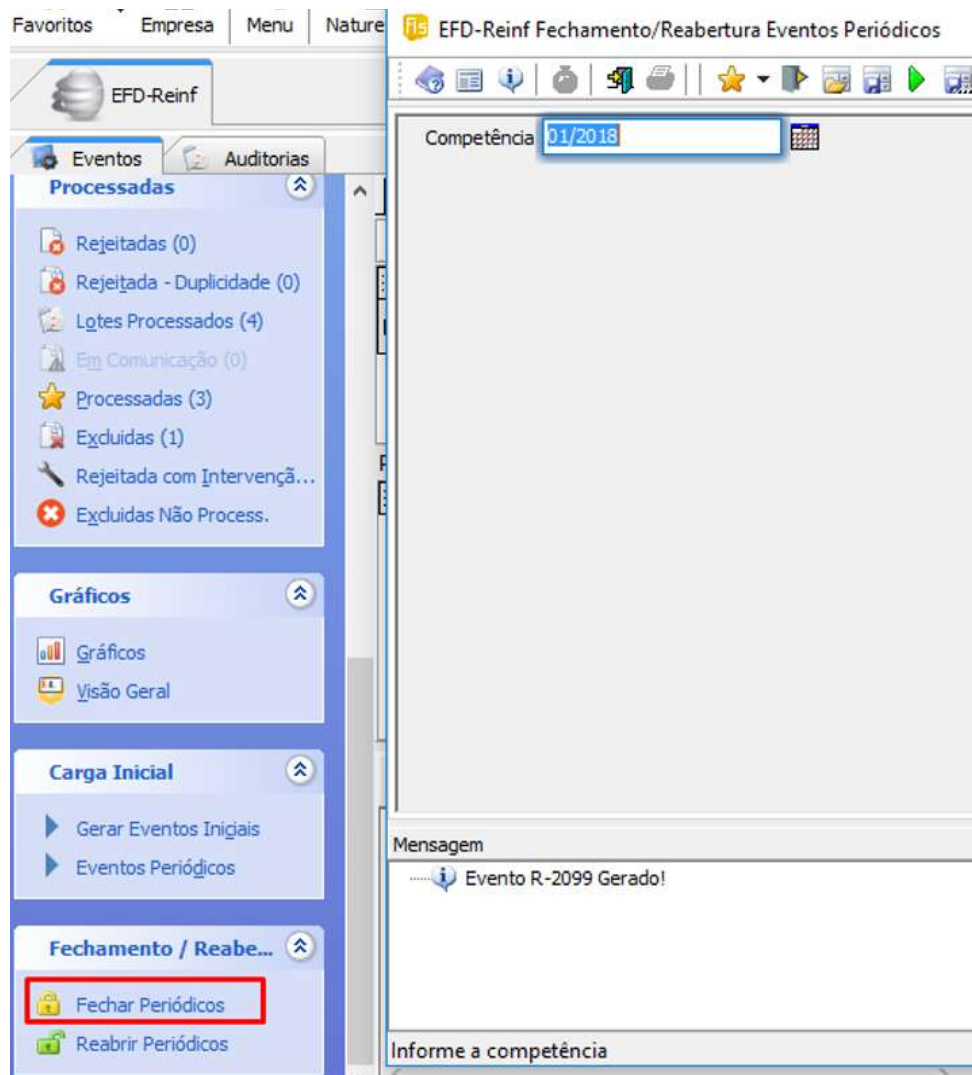

## Observação:

A situação "Sem Movimento" para o contribuinte só ocorrerá quando não houver informação a ser enviada para o grupo de eventos periódicos R-2010 a R-2070. Neste caso, deve ser enviado o evento "R-2099 – Fechamento dos Eventos Periódicos", com as informações de fechamento, declarando a não ocorrência de fatos geradores, na primeira competência do ano em que esta situação ocorrer. Caso a situação sem movimento persista nos anos seguintes, o contribuinte deverá repetir este procedimento na competência janeiro de cada ano.

Alguma dúvida?  
Entre em contato:

47 3032 8600

[www.newnorte.com.br](http://www.newnorte.com.br)

